国際ロータリー第2640地区　和歌山アゼリアロータリークラブ　Weekly　Report

WAKAYAMA AZALEA ROTARY CLUB

2024年12月17日　第1130例会　VOL.27　No.19　TOTAL1030

2024-2025年度
国際ロータリー会長　ステファニーA.アーチック
国際ロータリーテーマ　「ロータリーのマジック」
第2640地区ガバナー　野村 壮吾
ガバナー基本方針　「ロータリーの原点 四つのテストを実践しよう」

[例会日]　毎週　月曜日　12：30～13：30
[例会場]　和歌山市湊通丁北2-1-2　アバローム紀の国
[事務局]　和歌山市本町2-1 フォルテワジマ2F（〒640-8033）
TEL 073-435-3470 / FAX 073-435 -3472
E-mail：wa-az-rc@naxnet.or.jp

2024-25年度 和歌山アゼリアＲＣのテーマ

会長　西出　隆一　／　幹事　安宅　浩一

『ロータリーを通じて 優しさを届けよう』

------- 本日の例会　12月17日（火） -------

第1130回例会　（夜間）

☆年末クリスマス夜間例会
　場 所　アバローム
　時 間　18:30～20:30

------- 次回の例会　1月　7日（火） ----------

第1131回例会　（夜間）

☆新春初例会
☆賀寿お祝い
☆お誕生祝い
☆年男年女より新年の抱負
☆新入会員歓迎会　宮木 幹人さん
　時　間：18:30～20:30
　場　所：フォルテワジマ地下「味和囲」

--- 前回の例会記録　12月　9日（月） ---------

第1129回例会

○ロータリーソング　奉仕の理想
○ゲ ス ト 紹 介
○ビ ジ タ ー 紹 介
○出　席　報　告　会員数27名（内出席免除1名）
　本 日 の 出 席　19/26名　73.08%
　メーキャップ　6名

四つのテスト（言行はこれに照らしてから）
Ⅰ.真実かどうか　Ⅱ.みんなに公平か
Ⅲ.好意と友情を深めるか　Ⅳ.みんなのためになるかどうか

✤ 会長挨拶　西出　隆一　会長

皆さんこんにちは。先週２日の例会終了後に、青少年育成委員会事業である、ひとり親家庭支援先の「和歌山すみれホーム」に入居されている 20 世帯に、お米、インスタント食品、図書カード、そして子どもたちにお菓子の詰め合わせをお届けに行って来ました。

社会奉仕井上理事はじめ、ご協力いただいた有志の皆さん、ありがとうございました。

直接、施設長の児玉さん、スタッフの皆さんから感謝の気持ちが伝わり、とても素晴らしい事業だと肌で感じることが出来ました。ぜひ、今後も継続して頂きたい事業の一つだと思います。

あと、２日から６日にかけてＩＤＭがありましたが、ご参加いただいた皆さんご苦労様でした。

さて、いよいよ来週 17 日は今年最後の年末クリスマス例会となりました。早いものであっという間に半年が過ぎました。

親睦委員会の皆さんが色々楽しい企画を考えてくれているそうで、今年最後の夜間例会を楽しんで頂けたらと思います。

✤ 幹事報告　安宅　浩一　幹事

ガバナー月信 12 月号を回覧します。12 月 2 日の和歌山すみれホームへご訪問頂いた６名の皆様ありがとうございました。メーキャップ扱いとさせて頂きます。

次の例会は月曜日の例会を変更して、17 日の火曜日

で、年末クリスマス夜間例会になりますのでお間違えの無いようにお願い致します。

✤委 員 会 報 告

◎次年度幹事、S.A.A.専任の件

会長エレクト　宮井　靖輝 会員

和歌山アゼリアロータリークラブ細則第３条第２節に基づき、年次総会後一週間以内に次年度の幹事と、会場監督（ＳＡＡ）を選任しなければならないと定められておりますので発表させて頂きます。

次年度幹事は、松平　真次会員

S.A.A.は、　阪口　昌子会員

にお願いすることになりました。次年度理事役員の皆様、来年１月から予定者会議が始まりますので、約１年半、宜しくお願い致します。

◎雑誌･広報･ＩＴ委員会　　佐々木卓也 委員長

ロータリーの友１２月の紹介

まずは横組Ｐ7～Ｐ15 にかけて「地域社会の疾病予防と治療に取り組むには」との特集記事が掲載されています。12 月は疾病予防と治療月間です。新型コロナの世界的な大流行もあり、ここ数年停滞していましたが日本人の平均寿命は高水準に維持されており、令和２年現在の全国平均寿命、健康寿命のランキングがＰ8 に掲載されています。因みに和歌山県の平均寿命は全国 35 位で男性が 81.03 歳、女性が 87.36 歳とのことです。医療の発展や定期検診による早期発見、生活習慣の是正からの予防等にもよりますが、今後医師の働き方改革の影響等により医師不足から医療提供が受けられない地方が益々出てくるとのこと。(因みに和歌山県の医師の数は全国で 33 位ですが、人口 10 万人に対する医師数は 302 人で、全国９位です)

今後医療ＤＸによる遠隔医療の向上や、地域医療に従事する医師の支援などが課題となる話が掲載されています。

次に横組Ｐ18～Ｐ19 にかけてポリオ根絶活動特別編としてフォルクスワーゲンの電気自動車「ＢＡＺＺ」で 54 日間欧州を旅して周り 27 万 7000 ドルの寄付を集めたジョージアのバシャール･アスフォーさんの日記の一部が紹介されており、各地で様々な人々との出会いや体験談が掲載されています。非常に素敵な体験をされているなと感じ、ご紹介させていただきました。

縦組に移りましてＰ4～Ｐ8 にかけてですが「病気は第二の人生のスタート」との記事で、これまで大病を患った事もなく幼少期から健康優良児として育った筆者が突然「白血病」と診断され７か月間に及ぶ闘病生活の様子が掲載されています。家族や周りの人々からのサポートを通じ、大病を患ったがこれまで以上に周りの人々との縁を深めたことや、新たな出会いもあり前向きな経験として記載されています。ご興味のある方はご一読いただけましたらと思いました。

最後に P20 のロータリーあるある相談室のコーナーで、ロータリーだからという事ではなく一般的にどこの企業や組織でもよくある事案かなと思い紹介させていただきました。

自分自身もこのアゼリアＲＣでは若手の方かなと思いますが、勤務先では平均年齢以上の、もうそこそこのベテランで新入社員の親と同じような年齢になってきています。時代の変化やその時その時での立場や状況もありますが、お互いが相手の立場に立って考え歩み寄る事が大切と考えさせられました。以上です。

✤「古着 de ワクチン例会」

◎出席･プログラム委員会　　堀本喜久子 委員長

「古着 de ワクチン」は、日本リユース㈱と認定ＮＰＯ法人世界の子どもにワクチンを日本委員会とのタイアップ事業です。

申し込みから衣類回収袋の集荷まで一切外出することなく、家に居ながら利用できる。不要になった物を片付け、また社会貢献も出来るという仕組みになっています。

もう着ないけど捨てるには忍びなかった服、売っても二束三文にしかならないのならだれかに役立ててもら

いたいという時にカンボジアや開発途上国を中心に衣類等を輸出し販売して再利用、またそこでの雇用にも繋がっています。
そのＮＰＯを通じて開発途上国の子ども達にポリオワクチンを届けられ一口につき５人の命を救うことが出来ます。
ポリオは日本では小児まひとも呼ばれ、手足に麻痺を引き起こすウイルス性の病気で明確な治療法はありませんが、ワクチン接種により発病の予防ができます。
日本では 1960 年に 5000 人以上の患者が発生する大流行になりましたが、その後のワクチンにより 1980 年の一例を最後に新たな患者は出ていません。しかし今も南西アジアやアフリカでは脅威となっています。
そこで古着 de ワクチンでは、ミャンマー、ラオス、ブータン、バヌアツの子ども達にワクチンを届けているとの事です。現在では生ワクチン（経口）を合計 7,724,333 人分、衣類 57,669,300 着分となっています。またこの専用回収キットは全国の福祉作業所で製造し障害のある方々の仕事となっています。
またセンターではフィリピン女性などが輸出の作業をしていて、カンボジアを中心に現地のセンターで販売されたり世界中へ再輸出されています。カンボジアではポリオによる障害者、ストリートチルドレンだった若者が中心となって働いています。

◎クラブ奉仕委員会　　梅田　千景 理事

自分や子供の着なくなった服はどうしてますか？ごみの回収日にナイロン袋に詰めて処分していませんか？
子供が小さい時は、着れなくなった服は、親類や友達の子供に譲ったりあまりにも汚れたＴシャツ等は、拭き掃除に使って処分したり。
数回しか着ていない服を処分するのは、勿体ない。買取に持って行っても二束三文、面倒。溜まった服はどうすれば良いか？
ロータリーに入って、ポリオという言葉を知りました。でも私達日本人にはあまり関係ない、と最初は気にしていませんでした。ふとしたきっかけで古着でワクチンというシステムが有るのをしりました。ロータリーのポリオ根絶を知り、少しでも役に立てれば、と何回か利用しました。衣替え、断捨離出来て、一石二鳥。
子供が小さい時、テレビで、ストリートチルドレンやマンホールチルドレン、ゴミ山で暮らす子供等を見た時、自分の子供は、健康で元気に暮らせて幸せだと、つくづく思いました。世界の子供達が、笑顔になりますように。

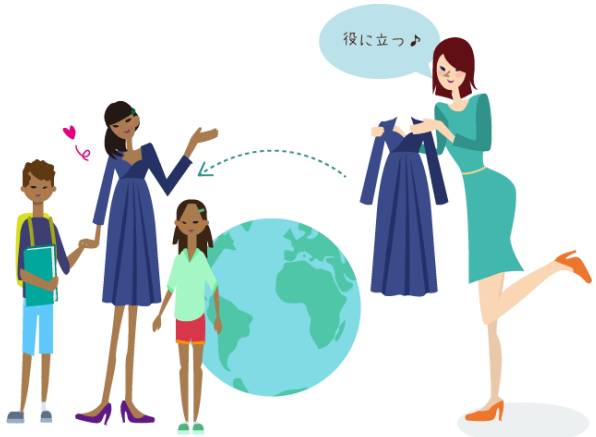

✣ S.A.A.報告（3 つの箱）

♠ニコニコ箱

西出　隆一会長

急に寒くなりました。今日の古着 de ワクチン例会は初めての試みで楽しみです。

阪口　昌子会員

皆様こんにちは。今朝の気温 4℃でした。やっと 12 月らしい季節を迎えたように思います。冬大好きな私は嬉しい限りです。

梅田　千景会員

今日は古着の回収にご協力頂き、ありがとうございます。袋詰めよろしくお願いします。

吉田起代子会員

急に寒くなりました。古着 de ワクチンに参加出来て嬉しく思います。

♠ニコニコ箱

本日合計額　10,000 円　　累計額　537,000 円

♠ロータリー財団

西出　隆一会員　阪口　昌子会員　梅田　千景会員
吉田起代子会員

本日合計額　6,000 円　　累計額　142,000 円

♠米山記念奨学会

阪口　昌子会員　梅田　千景会員　吉田起代子会員

本日合計額　3,000 円　　累計額　96,000 円

Rotary

◆市内ロータリークラブ例会情報

クラブ名	日　時	内　　容
和 歌 山 北	12 月 16 日(月)	クラブフォーラム「第 2 回 I.D.M.発表」 担当：R 情報・規定委員会
和　歌　山	12 月 17 日(火) 17:30～	「年末家族会」 於：ホテルグランヴィア和歌山
和歌山東南	12 月 20 日(金) 18:30～	18 日の例会を変更 クリスマス親睦家族例会
和 歌 山 西	12 月 18 日(水) 18:30～	年末親睦夜間例会 於：鉄板焼「石田」
和 歌 山 東	12 月 20 日(金) 18:30～	19 日の例会を変更「クリスマス家族会」
和歌山城南	12 月 19 日(木)	クリスマス家族例会
和 歌 山 南	12 月 22 日(日) 18:00～	22 日の冷夏を変更 クリスマス家族例会
和 歌 山 中	12 月 20 日(金)	クリスマス家族会

◎サイン受付

和　歌　山ＲＣ：12 月 17 日（火）12:00～12:30
ダイワロイネットホテル和歌山 4F
和 歌 山 西ＲＣ：12 月 18 日（水）12:00～12:30
サンブレストビル 3F 事務所
和歌山東南ＲＣ：12 月 18 日（水）12:00～12:30
ホテルアバローム紀の国
和 歌 山 東ＲＣ：12 月 19 日（木）12:00～12:30
ダイワロイネットホテル和歌山 4F
和 歌 山 南ＲＣ：12 月 20 日（金）12:00～12:30
ダイワロイネットホテル和歌山 4F
和 歌 山 北ＲＣ：12 月 23 日（月）12:00～12:30
ダイワロイネットホテル和歌山 4F

◎休　　会

和　歌　山ＲＣ：12 月 24 日（火）
12 月 31 日（火）
1 月　7 日（火）
和 歌 山 西ＲＣ：12 月 25 日（水）
1 月　1 日（水）
和歌山東南ＲＣ：12 月 25 日（水）
1 月　1 日（水）
和 歌 山 東ＲＣ：12 月 26 日（木）
1 月　2 日（木）
和歌山城南ＲＣ：12 月 26 日（木）
1 月　2 日（木）

和 歌 山 中ＲＣ：12 月 27 日（金）
1 月　3 日（金）
和 歌 山 南ＲＣ：12 月 27 日（金）
1 月　3 日（金）
1 月 17 日（金）
和 歌 山 北ＲＣ：12 月 30 日（月）

✤ Ｒ情報委員会「12 月　ＩＤＭ 報告」

テーマ「ロータリーの基本を知ろう」

Ａ　　組：リーダー　松本 ／　記録　小阪

メンバー：松本、野村、梅田、小阪、松平

場　　所：オールドタイム

ミーティングは特に下記の事項についての意見があった。

・まずは、ロータリーの目的、五大奉仕の定義、その五大定義の中で職業奉仕については難しいので、色々な意見が出た。

・「四つのテスト」がロータリアンの心構えをより理解しやすく的確にまとめられているので、ロータリークラブ以外の機会においても役に立っている。

・後半は本日の参加者５名の中で入会歴の浅い松平会員からの質問形式で、残りの４名が回答するような感じで、次の内容について話し合った。

1.どのようなきっかけでロータリークラブに入会したのか？

2.当クラブの奉仕活動である盲導犬育成事業や、ひとり親家庭支援の今後について。

3.例会を欠席した場合のサインやメーキャップについて。

4.その他、米山記念奨学会、ＲＬＩ、Ｉ.M、姉妹クラブと友好クラブの違いについて。

Ｂ　　組：リーダー　宮井 ／　記録　佐々木

メンバー：宮井、後和、安宅、井上、田原、吉田、佐々木、山路

場　　所：コモドイルグスト

・和歌山アゼリアロータリークラブ新会員研修用資料を全員で読み合わせを行い、内容を確認し、意見交換をした。

・バナー「旗」、「のぼり」の意味や扱いについての確認。

・ＳＡＡの本来の役割。

・ライオンズクラブと、ロータリークラブとの違い。

・職業奉仕と社会奉仕とは、違った内容。

Ｃ　　組：リーダー　西出 ／　記録　岡本

メンバー：西出、藤田、堀本、貴志、北野、大野　岡本、阪口、佐武

場　　所：ハイダウェイ

・和歌山アゼリアＲＣの新会員研修資料を配り、各々確認した。

・インターシティミーティング（I.M）について勉強した。（2640 地区の分区制）

・ロータリーの深い意味を語り合った。

・アゼリアＲＣに入会したいきさつを各々話しあった。結果、入会してよかった。

・会員増強について話し合った。

・寄付（にこにこ、財団、米山）の内容について話し合った。

・友好クラブについて話し合った。

和歌山アゼリアＲＣ新会員研修資料

ロータリーの誕生

1905 年 2 月 23 日　ポールハリス達３人によってシカゴロータリークラブが創られました。

当時、集会を各自の事務所持ち回りで開くことからロータリーと名づけられました。現在２００ヶ国にクラブ数は 35,748、会員数は 1,208,448 人で組織されています。

日本のロータリー誕生

1920 年 10 月 20 日　東京ロータリークラブが福島喜三次、米山梅吉達によって創立されました。世界で 855 番目でした。
1940 年　第 2 次世界大戦でＲＩから脱退　1949 年 3 月に再びＲＩに加盟。現在、クラブ数 2,267、会員数 89,612 人となっています。

ＲＩ2640 地区

和歌山アゼリアロータリークラブはこの地区に属しています。2640 地区は堺市以南から橋本市、新宮市までの地域です。ＩＭ（分区）は 8 組に分かれています。クラブ数は 64。会員数は 1,517 人です。
（2024 年 11 月現在）

和歌山アゼリアロータリークラブ

1998 年 3 月 9 日に創立されました。和歌山市内では 9 番目に創立されＩＭ3 組に属しています。
和歌山市内には 9 クラブがあります。2023 年 3 月 25 日に 25 周年記念式典を行いました。現在は、会員数２７名（男 16 人、女 11 人）です。
（2024 年 11 月現在）

ロータリアンの義務

1、奉仕の実践
2、例会出席
3、会費納入
4、「ロータリーの友」購読

ロータリーの目的

ロータリーの目的は、意義ある事業の基礎として奉仕の理念を奨励し、これを育むことにある。
具体的には、次の各項を奨励することにある。

第 1
知り合いを広めることによって奉仕の機会とすること。→　**クラブ奉仕**
第 2
職業上の高い倫理基準を保ち、役立つ仕事はすべての価値あるものと認識し、社会に奉仕する機会としてロータリアン各自の職業を高潔なものにすること
→　**職業奉仕**
第 3
ロータリアン一人ひとりが個人として、また事業及び社会生活において、日々奉仕の理念を実践すること。
→　**社会奉仕**
第 4
奉仕の理念で結ばれた職業人が世界的ネットワークを通じて国際理解、親善、平和を推進すること。
→　**国際奉仕**

五大奉仕部門

ロータリーの五大奉仕部門は、本ロータリークラブの活動の哲学的および実際的な基準である

1，奉仕の第一部門であるクラブ奉仕は、本クラブの機能を充実させるために、クラブ内で会員がとるべき行動に関わるものである。

2，奉仕の第二部門である職業奉仕は、事業及び専門職務の道徳的水準を高め、品位ある業務はすべて尊重されるべきであるという認識を深め、あらゆる職業に携わる中で奉仕の理念を実践していくという目的を持つものである。
会員の役割には、ロータリーの理念に従って自分自身を律し、事業を行うこと、そして自己の職業上の手腕を社会の問題やニーズに役立てるために、クラブが開発したプロジェクトの応えることが含まれる。

3，奉仕の第三部門である社会奉仕は、クラブの所在地域または行政区域内に居住する人々の生活の質を高めるために、時には他と協力しながら、会員が行う様々な取り組みからなるものである。

4, 奉仕の第四部門である国際奉仕は、書物などを読むことや通信を通じて、さらには、他国の人々を助けることを目的としたクラブのあらゆる活動やプロジェクトに協力することを通じて、他国の人々とその文化や慣習、功績、願い、問題に対する認識を培うことによって、国際理解、親善、平和を推進するために、会

員が行う活動からなるものである。

5, 奉仕の第五部門である青少年奉仕は、指導力養成活動、社会奉仕プロジェクトおよび国際奉仕プロジェクトへの参加、世界平和と異文化の理解を深め育む交換プログラムを通じて、青少年ならびに若者によって好ましい変化がもたらされることを認識するものである。

四つのテスト

言行は、これに照らしてから。

1, 真実かどうか
2, みんなに公平か
3, 好意と友情を深めるか
4, みんなのためになるか、どうか

例　会

例会の目的は、クラブ内での親睦の第一歩です。そして互いに学び合い、友情を深め、自己改善を図る場です。その結果として奉仕の心を育み奉仕の実践へと繋いでいくのです。
アゼリアでは、毎週月曜日に開催しています。例会への出席は 60%以上となるように推奨されています。
和歌山アゼリアロータリークラブでは、１年間の個々の出席率 100%の会員を表彰して称えています。
欠席を補填し出席扱いとなるシステムがあります。
Make-Up(メークアップ)と言い、他クラブの例会に出席、サイン例会に記帳してくる、理事会が認める奉仕活動に参加する等がその扱いとなります。

ニコニコ箱

嬉しかったことや失敗したことなど何かにつけて封筒にコメントを加えてお金を入れてニコニコ箱（Smile Box）に善意のお金を納めます。封筒にはニコニコ箱、米山奨学会、ロータリー財団と３項目あるので、それぞれに金額を記入します。金額は自由で強制はしません。ニコニコ箱は主に奉仕活動に使用します。財団は「公益財団法人ロータリー日本財団」へ、米山は「公益財団法人ロータリー米山記念奨学会」へ送金します。ニコニコ箱は海外でも実施しています。

ロータリー財団

ロータリー財団の使命は、ロータリアンが世界の人々の健康状態を改善し、教育への支援を高め、貧困を救済することを通じて、世界理解、親善、平和を達成できるようにすることです。国際的なプロジェクトが多いです。
寄付金は、年次基金、恒久基金、ポリオプラス基金等に使われます。免税措置が受けられます。
年次基金寄付には、認証が与えられます。累計 1,000 ドル以上　ＰＨＦ（ポール・ハリス・フェロー）から始まります。

米山記念奨学会

「日本のロータリーの父」米山梅吉氏の遺徳を記念する事業として勉学や研究のために来日し、正規の学校または、研究機関に在籍する外国人留学生に対して奨学金を支給し、彼らの留学の目的を支援するとともに、ロータリーの理想とする国際理解と親善に寄与することを目的とする。これは日本だけの活動です。
奨学会への寄付金には、普通寄付金と特別寄付金があります。
普通寄付金は、毎年決められた人頭分担金を７月と１月に送金します。特別寄付金は、クラブ会員が任意で寄付するもので金額は自由です。
米山への寄付は免税措置が受けられます。

友好クラブ

国内外のロータリークラブと親睦、交流を深めるために友好クラブを提携します。
当クラブでは、貝塚コスモスＲＣ、京都紫竹ＲＣが友好クラブを提携しています。

心がける注意点

1，事務局からのＦＡＸやメールによる出欠の返事は必ずして下さい。

2，ロータリーへの会合や奉仕活動に出席する時は必ず記章を付けて下さい。

3，新会員さんは、親睦活動委員会に所属しますので

例会日には例会場の入り口に立って皆様を迎えて下さい。終了後も入り口に立って送って下さい。これはメンバーの顔と名前を早く覚え親しくなる近道です。

用　語

◎Ｉ.Ｍ
都市連合会（Intercity Meeting）

◎ＲＩ
国際ロータリー

◎パスト〇〇
元会長、元ガバナー等

◎エレクト
次年度会長

◎ノミニー
次々年度会長

◎ＩＤＭ
インフォーマル・ディスカッション・ミーティング（家庭集会･炉辺会合）
会員間の親睦と情報交換、そしてロータリーを推進するために、会員の自宅やその他に少人数が集まって和やかに自由討論する非公式な会合。

◎ガバナー
RI 理事会の監督の下に職務を行う。地区における RI の役員。ガバナーは、地区内のクラブを啓発し意欲を与えること、また、地区内の継続性を確保することにより、地区内のクラブを指導し支援する。

◎クラブ協議会
クラブのプログラムと活動もしくは会員教育について協議するために開かれる、クラブ役員、理事、委員会委員長を含むクラブ会員全員の会合。
すべてのクラブ会員は、協議会に出席することが強く奨励されている。
クラブ会長、もしくは指定された他の役員が、クラブ協議会の議長を務める。

◎クラブフォーラム
クラブ討論会。クラブ奉仕、職業奉仕、社会奉仕、国際奉仕、青少年奉仕の五大奉仕の中から問題を取り上げ、それの実施、推進について、全会員が討論して進路を見出そうとする会合。会員の公式会合。

◎メーキャップ
忙しい人達が 100%出席しやすいように、他クラブの例会出席や、サイン受付により出席として補填される制度。

◎サイン受付
例会は時に夜間例会となるような場合もあり、通常決められている例会に変更が生じた場合、サイン受付があるので、他クラブの例会場へ行き、受付表にクラブ名と氏名を記載するだけで出席扱いとなる。
（サイン受付表は、週報に毎週記載しています）

ロータリークラブとロータリアン

①ロータリアンとは、ロータリーの目的に賛同し、クラブ定款・細則を守り自己の職業を通じて奉仕をすることを志す人。
②ロータリークラブは同じ目的を持った人たちの同志的な総合体。
③目的を同じくするロータリアンには、年齢差、入会年次、その人の職業や企業の規模、経験年数の差があってもメンバーは同じ目的を持った同士です。
④相互の関係に上下関係はなく、あくまでも水平関係であり、同心円上に結ばれた対等の関係。
⑤お互いにそれ相応の礼儀や敬意は必要ですが、垂直関係的な感覚で妙にへりくだったり遠慮をしたりすることは無用。

ロータリーでの「親睦」は、Friendship（単なる友情）ではなく、Fellowship（同志）と定められています。
「良いロータリークラブは良いロータリアンをつくり、良いロータリアンは良いクラブをつくる」
貴方も良いロータリアンとして当クラブが更に良いクラブとなるために貢献してもらえることを期待します。